



ΕΦΗΜΕΡΙΣ ΤΗΣ ΚΥΒΕΡΝΗΣΕΩΣ

ΤΗΣ ΕΛΛΗΝΙΚΗΣ ΔΗΜΟΚΡΑΤΙΑΣ

ΑΘΗΝΑ
19 ΣΕΠΤΕΜΒΡΙΟΥ 1985

ΤΕΥΧΟΣ ΠΡΩΤΟ

ΑΡΙΘΜΟΣ ΦΥΛΛΟΥ
160

ΠΕΡΙΕΧΟΜΕΝΑ

ΔΙΑΤΑΓΜΑΤΑ

443-Κήρυξη τμημάτων του απολιθωμένου δάσους της νήσου Λέσβου ως «Διατηρητέων Μνημείων της Φύσεως». 1

444. Τρόποποίηση των ορίων και της έκτασης του αισθητικού δάσους του δασικού συμπλέγματος Όσσας. 2

ΑΠΟΦΑΣΕΙΣ

Έγκριση παράταξης της προεδρείας έναρξης λειτουργίας νέων Υποκαταστημάτων και Θυρίδων Συναλλαγών της Εμπορικής Τράπεζας της Ελλάδος. 3

Έγκριση παράταξης της προεδρείας έναρξης λειτουργίας νέων Υποκαταστημάτων και Θυρίδων Συναλλαγών της Τράπεζας Πειραιώς. 4

Έγκριση λειτουργίας από 30.9.85 και εφεξής του καταστήματος της τράπεζας WILLIAMS AND GLYN'S BANK LTD, στον Πειραιά, ως καταστήματος της τράπεζας ROYAL BANK OF SCOTLAND PUBLIC LIMITED COMPANY. 5

Έγκριση λειτουργίας θυρίδας συναλλαγών, με ανταλλακτήριο συναλλάγματος, της Εμπορικής Τράπεζας της Ελλάδος στο χώρο της Διεθνούς Έκθεσης Θεσσαλονίκης. 6

Άρθρο μόνο.

1. Στο δυτικό τμήμα της νήσου Λέσβου και μέσα σε ευρύτερη περιοχή 150.000 στρεμμάτων, η οποία χαρακτηρίζεται ως «απολιθωμένο δάσος της Λέσβου», κηρύσσονται ως «Διατηρητέα Μνημεία της Φύσεως»:

α) Τέσσερα χωριστά τμήματα, συνολικής έκτασης 416,5 στρεμμάτων και ένα θαλάσσιο τμήμα έκτασης 100 στρεμμάτων, στα οποία βρίσκονται συγκεντρωμένοι απολιθωμένοι κορμοί δένδρων ή τμήματα αυτών.

β) Οι μεμονωμένοι κορμοί απολιθωμένων δένδρων, ιστάμενοι ή κατακείμενοι και τμήματα αυτών, που βρίσκονται εγκατεστημένοι σε διάφορες θέσεις της περιοχής αυτής, προκειμένου να μεταφερθούν στα πιο πάνω τμήματα ή να περιφραχθούν στον τόπο που βρίσκονται.

2. Τα τμήματα και οι μεμονωμένοι κορμοί απολιθωμένων δένδρων που κηρύσσονται ως «Διατηρητέα Μνημεία της Φύσεως» με την προηγούμενη παράγραφο, αποτελούν αναπόσπαστο δημιούργημα της φύσης και φυσική κληρονομιά της χώρας με σπάνια παλαιοντολογική και γεωμορφολογική αξία, διατηρούν επ' άπειρο το χαρακτήρα τους και προστατεύονται απόλυτα από κάθε επέμβαση, εκτός από τη χρησιμοποίησή τους για σκοπούς επιστημονικούς και περιβαλλοντολογικής εκπαίδευσης, καθώς και την οργάνωσή τους για υπαίθρια αναψυχή του κοινού και την τουριστική ανάπτυξη της ευρύτερης περιοχής.

3. Η ευρύτερη περιοχή έκτασης 150.000 στρεμμάτων που χαρακτηρίζεται ως «απολιθωμένο δάσος της Λέσβου» ορίζεται από την οριογραμμή, η οποία εμφανίζεται στο νόμισμα θεωρημένο και υπό κλίμακα 1:500.000 τοπογραφικό διάγραμμα, που επισυνάπτεται και αποτελεί αναπόσπαστο τμήμα του διατάγματος αυτού και η οποία έχει ως εξής:

Ανατολικά:

Αρχίζει από τη θάλασσα στο βορειότερο άκρο του όρους της Αγτίσσης, απ' όπου με κατεύθυνση προς νότο συναντά τον επαρχιακό δρόμο προς Άντισσα τον οποίο ακολουθεί μέχρι τη διασταύρωσή του προς Γαβαθιά, στη συνέχεια ακολουθεί τον ίδιο επαρχιακό δρόμο, διέρχεται από την Άντισσα, την Ερυσσό και καταλήγει στη θάλασσα της Σκόλιας Ερυσσού.

Νότια:

Από τη Σκόλια Ερυσσού ακολουθεί τον αιγιαλό και καταλήγει στον ακρωτήριο Σίγρι.

Δυτικά και Βόρεια:

Από το ακρωτήριο Σίγρι ακολουθεί τη νοτιή γραμμή μέσα στη θάλασσα, που ενώνει το ακρωτήριο αυτό με το νοτιότε-

ΔΙΑΤΑΓΜΑΤΑ

(1)

ΠΡΟΕΔΡΙΚΟ ΔΙΑΤΑΓΜΑ ΥΠ' ΑΡΙΘ. 443

Κήρυξη τμημάτων του απολιθωμένου δάσους της νήσου Λέσβου ως «Διατηρητέων Μνημείων της Φύσεως».

Ο ΠΡΟΕΔΡΟΣ
ΤΗΣ ΕΛΛΗΝΙΚΗΣ ΔΗΜΟΚΡΑΤΙΑΣ

Έχοντας υπόψη:

1. Τις διατάξεις του άρθρου 78 του Ν.Δ. 86/18.10.1969 «περί Δασικού Κώδικος» όπως αντικαταστάθηκαν από τις διατάξεις της παρ. 3 του άρθρου 3 του Ν.Δ. 996/1971 (ΦΕΚ/192/τ.Α/6.10.1971).

2. Την αριθ. 2/1985 γνωμοδότηση του Τεχνικού Συμβουλίου Δασών.

3. Την αριθ. 556/1985 γνωμοδότηση του Συμβουλίου της Επικρατείας, μετά από πρόταση του Υπουργικού Συμβουλίου, αποφασίζουμε:

ρα άκρο της ερμημονήσας «Μεγαλονήσι» ή «Νησίς» και στη συνέχεια ακολουθεί τον αιγιαλό στη δυτική πλευρά της ερμημονήσας, φθάνει μέχρι το βορειότερο άκρο της, από όπου με νοτιή γραμμή, μέσα στη θάλασσα, καταλήγει στο πλησιέστερο άκρο της νήσου Λέσβου, στον όρμο της Φανερωμένης απ' όπου ακολουθεί τον αιγιαλό που διατρέχει την δυτική πλευρά της νήσου Λέσβου και στη συνέχεια ακολουθώντας πάλι τον αιγιαλό στη βόρεια πλευρά της νήσου Λέσβου, καταλήγει στον όρμο της Αντισσας, από όπου και άρχισε.

4. Η θέση των τεσσάρων (4) χερσαίων τμημάτων συνολικής έκτασης 416,5 στρεμμάτων και του ενός θαλασσιού τμήματος έκτασης 100 στρεμμάτων, που κηρύσσονται ως «Διατηρητέα Μνημεία της Φύσεως» εμφανίζεται στον τοπογραφικό χάρτη τον αναφερόμενο στην παράγραφο 3 του διατάγματος αυτού, με τα στοιχεία I, II, III, IV και V και η ακριβής έκταση και τα όριά τους περιγράφονται κατωτέρω.

Τμήμα I: Βρίσκεται στη θέση «Παλή Αλώνια», έχει έκταση 286,5 στρέμματα και έχει απαλλοτριωθεί υπέρ του Δημοσίου με την αριθ. Π. 2755/5305/26.11.64 απόφαση των Υπουργών Οικονομικών και Γεωργίας. Το τμήμα αυτό συνορεύει βόρεια με ενοικότοπο Ανδρέα Χ. Ψωμά και Ιεράς Μονής Ευφράτης, νότια με ενοικότοπο Μιχάλη Ασμάνη, νότια και ενοικότοπο κληρονόμων Νικ. Πασαδέλη, ανατολικά με ενοικότοπο κληρονόμων Νικ. Πασαδέλη και Ιεράς Μονής Υψηλού και δυτικά με ενοικότοπο Σταύρου Παλόγλου και Μιχάλη Ασμάνη.

Τμήμα II: Βρίσκεται στη θέση «Χαμνδρούλα», έχει έκταση 40 στρέμματα και έχει απαλλοτριωθεί υπέρ του Δημοσίου με την αριθ. Π. 2755/5305/26.11.64 απόφαση των Υπουργών Οικονομικών και Γεωργίας. Το τμήμα αυτό συνορεύει γύρωθεν με ενοικότοπο κληρονόμων Νικολάου και Φωτίου Α. Κιτέλου.

Τμήμα III: Βρίσκεται στη θέση «Ακρωτήριο Σίγρι», έχει έκταση 50 στρέμματα και φέρεται ως ιδιοκτησία Ιωακείμ Νταλάκα. Το τμήμα αυτό συνορεύει γύρωθεν με ενοικότοπο του ιδίου.

Τμήμα IV: Βρίσκεται στη βόρεια πλευρά της ερμημονήσας «Νησίς» ή «Μεγαλονήσι», έχει έκταση 40 στρέμματα και φέρεται ως ιδιοκτησία της κοινότητας Σιγρίου. Το τμήμα αυτό συνορεύει βόρεια, δυτικά και νότια με ενοικότοπο της Κοινότητας Σιγρίου και ανατολικά με τη θάλασσα.

Τμήμα V: Βρίσκεται στη θέση «Λάφη» κοντά στο δρόμο Σιγρίου Ερεσσού, σε απόσταση περίπου 1.000 μέτρων από το Σίγρι.

Στο τμήμα αυτό που έχει έκταση 100 στρέμματα περιλαμβάνονται οι απολιθωμένοι κορμοί που βρισκονται κατά το ήμισυ μέσα στη θάλασσα και κατά το ήμισυ στον αιγιαλό.

Στον Υπουργό Γεωργίας, αναθέτουμε τη δημοσίευση και εκτέλεση του παρόντος διατάγματος.

Αθήνα, 29 Αυγούστου 1985.

Ο ΠΡΟΕΔΡΟΣ ΤΗΣ ΔΗΜΟΚΡΑΤΙΑΣ
ΧΡΗΣΤΟΣ ΑΝΤ. ΣΑΡΤΖΕΤΑΚΗΣ

ΤΟ ΥΠΟΥΡΓΙΚΟ ΣΥΜΒΟΥΛΙΟ

Ο ΠΡΩΘΥΠΟΥΡΓΟΣ

ΑΝΔΡΕΑΣ Γ. ΠΑΠΑΝΔΡΕΟΥ

Ο ΑΝΤΙΠΡΟΕΔΡΟΣ ΤΗΣ ΚΥΒΕΡΝΗΣΗΣ

ΙΩΑΝΝΗΣ ΧΑΡΑΛΑΜΠΟΠΟΥΛΟΣ

ΤΑ ΜΕΛΗ

Α.-Α. ΤΣΟΧΑΤΖΟΠΟΥΛΟΣ, ΑΓΑΜ. ΚΟΥΤΣΟΓΙΩΡΓΑΣ, ΑΝΔΡ. ΠΑΠΑΝΔΡΕΟΥ, ΚΩΣΤ. ΣΗΜΙΤΗΣ, ΓΕΩΡΓ. ΓΕΝΝΗΜΑΤΑΣ, Γ. Α. ΜΑΓΚΑΚΗΣ, ΜΕΛ. ΜΕΡΚΟΥΡΗ, ΔΗΜ. ΤΣΟΒΟΛΑΣ, ΙΩΑΝ. ΠΑΠΑΔΟΠΟΥΛΟΣ, ΚΟΣΜ. ΣΦΥΡΙΟΥ, ΙΩΑΝ. ΠΟΤΤΑΚΗΣ, ΕΥΑΓ. ΚΟΥΛΟΥΜΠΗΣ, ΕΥΑΓ. ΓΙΑΝΝΟΠΟΥΛΟΣ, ΕΛΕΥΘ. ΒΕΡΥΒΑΚΗΣ, ΝΙΚ. ΑΚΡΙΤΙΔΗΣ, ΓΕΩΡΓ. ΠΑΠΑΔΗΜΗΤΡΙΟΥ, ΕΥΣΤ. ΑΔΕΞΑΝΔΡΗΣ, ΑΘΑΝ. ΤΣΟΥΡΑΣ, ΘΕΟΔ. ΠΑΓΚΑΛΟΣ, ΑΝΤ. ΔΡΟΣΟΓΙΑΝΝΗΣ, ΝΙΚ. ΑΘΑΝΑΣΟΠΟΥΛΟΣ, ΓΕΩΡΓ. ΜΩΡΑΪΤΗΣ.

ΥΠΟΥΡΓΕΙΟ ΓΕΩΡΓΙΑΣ
 Δ/ΝΣΗ ΠΡΟΣΤΑΣΙΑΣ ΔΑΣΩΝ & Δ.Π.
 ΤΜΗΜΑ ΕΘΝΙΚΩΝ ΔΡΥΜΩΝ & ΑΙΣΘ. ΔΑΣΩΝ

ΤΟΠΟΓΡΑΦΙΚΟΣ ΧΑΡΤΗΣ
 ΑΠΟΛΙΘΩΜΕΝΟΥ ΔΑΣΟΥΣ ΛΕΣΒΟΥ

Κλίμακα: 1:50.000

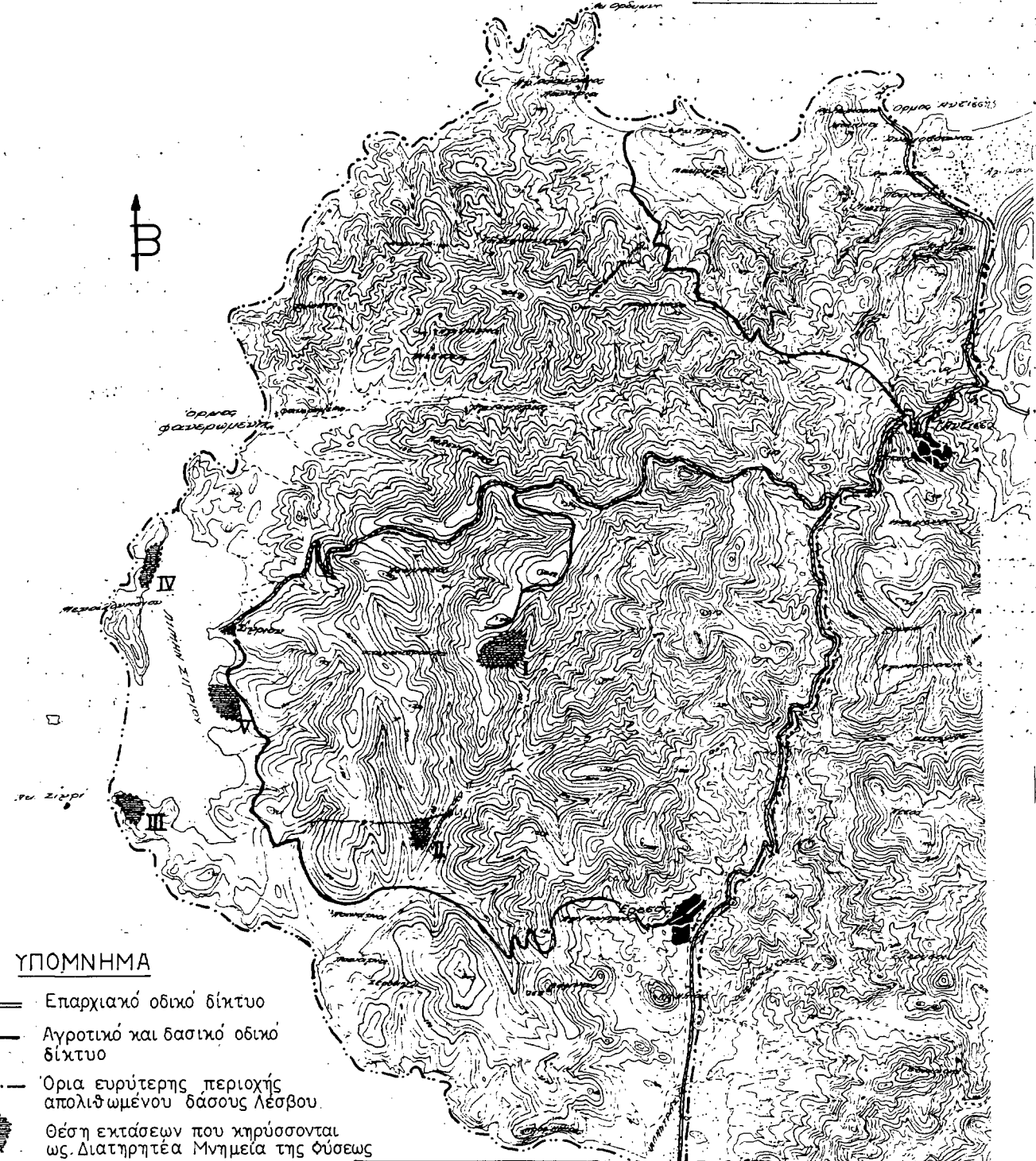

ΥΠΟΜΝΗΜΑ

- == Επαρχιακό οδικό δίκτυο
- Αγροτικό και δασικό οδικό δίκτυο
- Όρια ευρύτερης περιοχής απολιθωμένου δάσους Λέσβου
- Θέση εκτάσεων που κηρύσσονται ως Διατηρητέα Μνημεία της Φύσεως

ΘΕΩΡΗΘΗΚΕ

ως παράρτημα του Προεδρικού Διατάγματος "Κήρυξη τμημάτων του απολιθωμένου δάσους Λέσβου ως Διατηρητέων Μνημείων της Φύσεως"

Αθήνα 27/8/1985
 Ο ΥΠΟΥΡΓΟΣ ΓΕΩΡΓΙΑΣ

ΕΙΣΗΓΗΤΗΣ	ΤΜΗΡΧΗΣ	ΔΙΝΤΗΣ	Ο ΓΕΝ. ΓΡΑΜΜΑΤΕΑΣ
114	114/35	114	
<i>[Signature]</i>	<i>[Signature]</i>	<i>[Signature]</i>	<i>[Signature]</i>
Κ. ΚΑΣΙΟΠΗΔΗΣ	Γ. ΜΑΛΑΜΙΔΗΣ	Γ. ΚΟΛΙΑΝΤΗΣ	ΧΡ. ΠΑΠΑΔΑΝΑΣΙΟΥ

Π. ΠΟΤΤΑΚΗΣ

(2)

ΠΡΟΕΔΡΙΚΟ ΔΙΑΤΑΓΜΑ ΥΠ' ΑΡΙΘ. 444

Τροποποίηση των ορίων και της έκτασης του αισθητικού δάσους του δασικού συμπλέγματος Όσσας.

**Ο ΠΡΟΕΔΡΟΣ
ΤΗΣ ΕΛΛΗΝΙΚΗΣ ΔΗΜΟΚΡΑΤΙΑΣ**

Έχοντας υπόψη:

1. Τις διατάξεις του άρθρου 78 του Ν.Δ. 86/1969 «περί Δασικού Κώδικος» όπως αντικαταστάθηκαν από τις διατάξεις του άρθρου 3 παρ. 4 του Ν.Δ. 996/1971 (ΦΕΚ 192/τ. Α' 20.10.1971).

2. Την αριθ. Γ του 1985 γνώμη του Τεχνικού Συμβουλίου Δασών.

3. Την αριθ. 555/1985 γνωμοδότηση του Συμβουλίου της Επικρατείας, μετά από πρόταση του Υπουργικού Συμβουλίου, αποφασίζουμε:

Άρθρο μόνο.

1. Από την έκταση του αισθητικού δάσους του δασικού συμπλέγματος Όσσας, όπως ορίζεται με το από 5.5.1977 Π.Δ. «περί κηρύξεως της περιοχής του δασικού συμπλέγματος Όσσας ως Αισθητικού Δάσους» (ΦΕΚ 175/τ. Δ' /2.6.1977), εξαιρούνται εκτάσεις συνολικού εμβαδού 5.200 εκταρίων, οι οποίες έχουν ιδιαίτερη αξία για την οικονομία των κατοίκων της περιοχής και εμποδίζουν την αποτελεσματική προστασία του αισθητικού δάσους.

2. Η συνολική έκταση που εξαιρείται σύμφωνα με την προαναφερθείσα παράγραφη, αποτελείται από τις ακόλουθες επί μέρους εκτάσεις:

α) Την κοινωτική ζώνη των κτισμάτων Στοιμίου και Καρίτσας, εμβαδού 650 εκταρίων, που διακατέχεται από τους κατοίκους των κτισμάτων αυτών.

β) Το κοινόκτητο δάσος Καρίτσας, με τις εντός αυτού γεωργοδενδροκομικές εκτάσεις, εμβαδού 560 εκταρίων περίπου.

γ) Το κοινοτικό δάσος Στοιμίου, με τις εντός αυτού γεωργοδενδροκομικές εκτάσεις, εμβαδού 685 εκταρίων περίπου. 1.300 εκταρίων.

δ) Το τμήμα του δημοσίου δάσους Καρίτσας, που είναι σύμφυκτο του κοινοτικού, στο οποίο βρίσκονται τα κασταναριά της κοινότητας Καρίτσας.

ε) Το τμήμα του δημοσίου δάσους Στοιμίου, που είναι σύμφυκτο του κοινοτικού, στο οποίο βρίσκονται τα κασταναριά της κοινότητας Στοιμίου.

ς) Το τμήμα του Δημοσίου δάσους Αμπελακίων, στο οποίο βρίσκονται τα κασταναριά της κοινότητας Αμπελακίων.

η) Ορισμένες μικροεκτάσεις που είναι απαραίτητες για τη καλύτερη οριοθέτηση επί του εδάφους της νέας οριογραμμής του αισθητικού δάσους.

3. Η συνολική έκταση που εξαιρείται από το αισθητικό δάσος του δασικού συμπλέγματος Όσσας, ορίζεται από την οριογραμμή η οποία εμφανίζεται στο νόμιμα θεωρημένο και υπό κλίμακα 1:50.000 τοπογραφικό διάγραμμα, που επισυ-

νάπτεται και αποτελεί αναπόσπαστο τμήμα του διατάγματος αυτού και η οποία έχει ως εξής:

Ανατολικά:

Αρχίζει από τις εκβολές του ρέματος Γκούρα στη διέλασα και με κατεύθυνση από Βορρά προς Νότο, κατά μήκος του ρέματος αυτού, φτάνει μέχρι τη θέση «Βαγγέλι Γρέκι».

Νότια:

Από τη θέση «Βαγγέλι Γρέκι» με δυτική κατεύθυνση διέρχεται από τις θέσεις Κάσσιο - Πουρλέλια - Κόντρια - Γουδί - Σπαδιά - Πρίνεια — Άνω Κακόσταλα - Βράγο Γσαίρια - Περιστερά, ακολουθεί τα όρια του Κοινοτικού δάσους Στοιμίου, μέχρι να συναντήσει το δασικό δρόμο Αριόπρινο - Περιστερά - Αλαταρίες, τον οποίο ακολουθεί μέχρι να συναντήσει το βατικό δρόμο Αλαταρίες - Ζιάβλακι, το οποίο ακολουθεί προς τα επάνω, περνά το τριγωνομετρικό 810, συνεχίζει το αντήρισμα μέχρι να συναντήσει το δασικό δρόμο Κουτσιάρη - Βρύση Καλογήρου, ακολουθεί το δασικό δρόμο μέχρι το ρέμα Σουλούντσα, περνά τα τριγωνομετρικά σημεία 937 και 949 και καταλήγει στο ρέμα Κιταβόθραξ.

Δυτικά:

Κατεβαίνει το ρέμα Καταβόθραξ - Τρανός Λάγκος, μέχρι να συναντήσει τον επαρχιακό δρόμο Τεμπών - Ομολίου.

Βόρεια:

Ακολουθεί τον επαρχιακό δρόμο Τεμπών - Ομολίου μέχρι το χωρίο Στόμις και από εκεί τον αιγιαλό μέχρι τις εκβολές του ρέματος Γκούρα όπου και η αφετηρία.

Στον Υπουργό Γεωργίας, αναθέτουμε τη δημοσίευση και εκτέλεση του παρόντος διατάγματος.

Αθήνα, 29 Αυγούστου 1985

**Ο ΠΡΟΕΔΡΟΣ ΤΗΣ ΔΗΜΟΚΡΑΤΙΑΣ
ΧΡΗΣΤΟΣ ΑΝΤ. ΣΑΡΤΖΕΤΑΚΗΣ**

ΤΟ ΥΠΟΥΡΓΙΚΟ ΣΥΜΒΟΥΛΙΟ

Ο ΠΡΩΟΥΠΟΥΡΓΟΣ

ΑΝΔΡΕΑΣ Γ. ΠΑΠΑΝΔΡΕΟΥ

Ο ΑΝΤΙΠΡΟΕΔΡΟΣ ΤΗΣ ΚΥΒΕΡΝΗΣΗΣ

ΙΩΑΝΝΗΣ ΧΑΡΑΛΑΜΠΟΚΟΥΛΟΣ

ΤΑ ΜΕΛΗ

Α.-Α. ΤΣΟΧΑΤΖΟΠΟΥΛΟΣ, ΑΓΑΜ. ΚΟΥΤΣΟΓΙΩΡΓΑΣ, ΑΝΔΡ. ΠΑΠΑΝΔΡΕΟΥ, ΚΩΣΤ. ΣΗΜΙΤΗΣ, ΓΕΩΡΓ. ΓΕΝΝΗΜΑΤΑΣ, Γ. Α. ΜΑΓΚΑΚΗΣ, ΜΕΛ. ΜΕΡΚΟΥΡΗ, ΔΗΜ. ΤΣΟΒΟΛΑΣ, ΙΩΑΝ. ΠΑΠΑΔΟΠΟΥΛΟΣ, ΚΟΣΜ. ΣΦΥΡΙΟΥ, ΙΩΑΝ. ΠΟΤΤΑΚΗΣ, ΕΥΑΓ. ΚΟΥΛΟΥΜΠΗΣ, ΕΥΑΓ. ΓΙΑΝΝΟΠΟΥΛΟΣ, ΕΛΕΥΘ. ΒΕΡΥΒΑΚΗΣ, ΝΙΚ. ΑΚΡΙΤΙΔΗΣ, ΓΕΩΡΓ. ΠΑΠΑΔΗΜΗΤΡΙΟΥ, ΕΥΣΤ. ΑΛΕΞΑΝΔΡΗΣ, ΑΘΑΝ. ΤΣΟΥΡΑΣ, ΘΕΟΔ. ΠΑΓΚΑΛΟΣ, ΑΝΤ. ΔΡΟΣΟΓΙΑΝΝΗΣ, ΝΙΚ. ΑΘΑΝΑΣΟΠΟΥΛΟΣ, ΓΕΩΡΓ. ΜΩΡΑΓΙΤΗΣ.

ΥΠΟΥΡΓΕΙΟ ΓΕΩΡΓΙΑΣ
ΔΙΝΣΗ ΠΡΟΣΤΑΣΙΑΣ ΔΑΣΩΝ & Δ.Π.
ΤΜΗΜΑ ΕΘΝΙΚΩΝ ΔΡΥΜΩΝ & ΑΙΘ. ΔΑΣΩΝ

ΧΑΡΤΗΣ ΠΕΡΙΟΧΗΣ ΟΣΣΑΣ
ΜΕ ΤΗΝ ΕΚΤΑΣΗ ΠΟΥ ΑΠΟΧΑ-
ΡΑΚΤΗΡΙΖΕΤΑΙ ΑΠΟ ΑΙΣΘΗΤΙΚΟ
ΔΑΣΟΣ
Κλίμακα: 1:50.000
---: Όρια έκτασης που αποχα-
ρακτηρίζεται

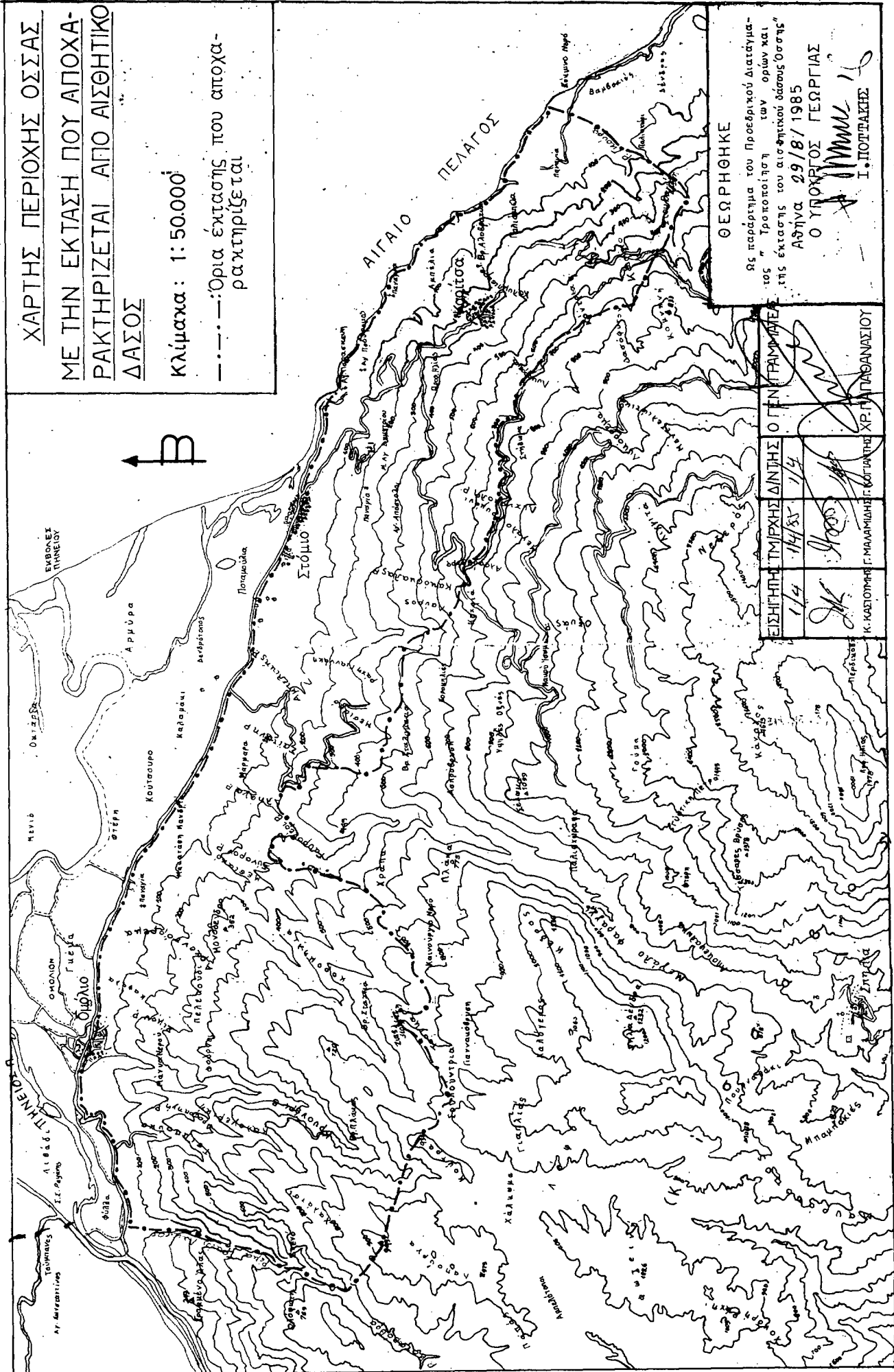

ΘΕΩΡΗΘΗΚΕ
 Ως παράρτημα του Προεδρικού Διατάγμα-
 τος " Τροποποίη- των ορίων και
 της έκτασης του αισθητικού δάσους Όσσης"
 Αθήνα 29/8/1985
 Ο ΥΠΟΥΡΓΟΣ ΓΕΩΡΓΙΑΣ
[Signature]
 Ι. ΠΟΤΛΑΚΗΣ

ΕΙΣΗΓΗΤΗΣ	ΤΜΗΧΗΣ ΔΙΝΣΗΣ	Ο ΓΕΝ. ΓΡΑΜΜΑΤΕΑΣ
1/4	14/8/85	1/4
<i>[Signature]</i>	<i>[Signature]</i>	<i>[Signature]</i>
Κ. ΚΑΠΙΟΠΟΥΛΟΣ	Γ. ΜΑΛΑΜΙΔΗΣ	ΧΡ. Γ. ΠΑΘΑΝΑΣΙΟΥ

ΑΠΟΦΑΣΕΙΣ

(3)

Έγκριση παράτασης της προθεσμίας έναρξης λειτουργίας νέων Υποκαταστημάτων και Θυρίδων Συναλλαγών της Εμπορικής Τράπεζας της Ελλάδος.

(Συνεδρίαση 250/24.6.85, θ. 16).

ΤΡΑΠΕΖΑ ΤΗΣ ΕΛΛΑΔΟΣ

Η ΕΠΙΤΡΟΠΗ ΝΟΜΙΣΜΑΤΙΚΩΝ
ΚΑΙ ΠΙΣΤΩΤΙΚΩΝ ΘΕΜΑΤΩΝ

Έχοντας υπόψη :

α) τις αποφάσεις ΝΕ 197/1/3.4.78, ΝΕ 265/17/27.3.80 και ΝΕ 295/27/23.12.80, με τις οποίες εγκρίθηκε η ίδρυση νέων Υποκαταστημάτων και Θυρίδων Συναλλαγών της Εμπορικής Τράπεζας της Ελλάδος, σε διάφορες περιοχές της χώρας καθώς και σε τόπους επιλογής της, και υ. μεταγενέστερες αποφάσεις (τελευτ. ΕΝΠΘ 113/13/16.12.83, 113/14/16.12.83 και 113/15/16.12.83) με τις οποίες η αρχική προθεσμία έναρξης λειτουργίας για ορισμένα απ' αυτά παρατάθηκε μέχρι 31.12.84.

β) τα 3302/1316/19.12.84, 3340/1339/19.12.84, 3340/1341/19.12.84 και 1188/595/14.5.85 (ΑΠ 4014, 4015, 4016 και 1467) έγγραφα της Εμπορικής Τράπεζας της Ελλάδος, αποφάσισε : να εγκρίνει την παράταση μέχρι 31 Δεκεμβρίου 1985 της προθεσμίας έναρξης λειτουργίας των παρακάτω Υποκαταστημάτων και Θυρίδων Συναλλαγών της Εμπορικής Τράπεζας της Ελλάδος, η ίδρυση των οποίων εγκρίθηκε με τις αποφάσεις ΝΕ 197/1/3.4.78, ΝΕ 265/17/27.3.80 και ΝΕ 295/27/23.12.80.

Α. Υποκαταστήματα

α) από ένα (1) Υποκατάστημα στις περιοχές

1. Ζωγράφου (Αθήνα)
2. Λεβιδίου Αρκαδίας
3. Πετρούπολης Αττικής
4. Καλαμακίου Αττικής

β) Εννέα (9) Υποκαταστήματα, σε τόπους επιλογής της

Β. Θυρίδες Συναλλαγών

α) από μία (1) θυρίδα στις περιοχές

1. Καλούτσιανης Ιωαννίνων
2. Κέρκυρας

β) δεκατέσσερις (14) θυρίδες, σε τόπους επιλογής της

Η παρούσα απόφαση να δημοσιευθεί στην Εφημερίδα της Κυβερνήσεως.

Ο Πρόεδρος

Ο Γραμματέας

Τα Μέλη

Ακριβές αντίγραφο
Αθήνα, 23 Αυγούστου 1985

Ο Γραμματέας
Γ. ΠΑΥΛΟΠΟΥΛΟΣ

(4)

Έγκριση παράτασης της προθεσμίας έναρξης λειτουργίας νέων Υποκαταστημάτων και Θυρίδων Συναλλαγών της Τράπεζας Πειραιώς.

(Συνεδρίαση 250/24.6.85, θ. 25)

ΤΡΑΠΕΖΑ ΤΗΣ ΕΛΛΑΔΟΣ

Η ΕΠΙΤΡΟΠΗ ΝΟΜΙΣΜΑΤΙΚΩΝ
ΚΑΙ ΠΙΣΤΩΤΙΚΩΝ ΘΕΜΑΤΩΝ

Έχοντας υπόψη :

α) την απόφαση ΝΕ 295/35/23.12.80, με την οποία εγκρίθηκε η ίδρυση 5 νέων Υποκαταστημάτων και 3 νέων Θυρίδων Συναλλαγών της Τράπεζας Πειραιώς, σε τόπους επιλογής της, καθώς και μεταγενέστερες αποφάσεις (τελευτ. ΕΝΠΘ 124/7/30.1.84) με τις οποίες η προθεσμία έναρξης λειτουργίας τους (31.12.82) παρατάθηκε μέχρι 31.12.84,

β) το από 4.2.85 (ΑΠ 424) έγγραφο της Τράπεζας Πειραιώς, αποφάσισε : να εγκρίνει την παράταση μέχρι 31 Δεκεμβρίου 1985 της προθεσμίας έναρξης λειτουργίας πέντε (5) Υποκαταστημάτων και τριών (3) Θυρίδων Συναλλαγών της Τράπεζας Πειραιώς, σε τόπους επιλογής της, η ίδρυση των οποίων εγκρίθηκε με την απόφαση ΝΕ 295/35/23.12.80.

Η παρούσα απόφαση να δημοσιευθεί στην Εφημερίδα της Κυβερνήσεως.

Ο Πρόεδρος

Ο Γραμματέας

Τα Μέλη

Ακριβές αντίγραφο

Αθήνα, 23 Αυγούστου 1985

Ο Γραμματέας
Γ. ΠΑΥΛΟΠΟΥΛΟΣ

(5)

Έγκριση λειτουργίας από 30.9.85 και εφεξής του καταστήματος της Τράπεζας Williams and Glyn's Bank Ltd στον Πειραιά ως καταστήματος της τράπεζας Royal Bank of Scotland Public Limited Company.

(Συνεδρίαση 261/8.8.85, θ. 16)

ΤΡΑΠΕΖΑ ΤΗΣ ΕΛΛΑΔΟΣ

Η ΕΠΙΤΡΟΠΗ ΝΟΜΙΣΜΑΤΙΚΩΝ
ΚΑΙ ΠΙΣΤΩΤΙΚΩΝ ΘΕΜΑΤΩΝ

Έχοντας υπόψη :

α) τις διατάξεις του Ν. 1268/82 που καθορίζουν τα όργανα άσκησης της νομισματικής, πιστωτικής και συναλλαγματικής πολιτικής,

β) τις διατάξεις του άρθρου 7 του Α.Ν. 1635/1951 (περί λειτουργίας και ελέγχου Τραπεζών), που σύμφωνα με την ΠΔ/ΤΕ 336/29.2.84 ασιεί η Επιτροπή Νομισματικών και Πιστωτικών Θεμάτων,

γ) το από 30.7.1985 έγγραφο (με συνημμένα δικαιολογητικά) της εταιρείας «R.B.S.G. Public Limited Company», στο οποίο αναφέρεται ότι με βάση τις διατάξεις του Νόμου περί Royal Bank of Scotland του 1985 η εταιρεία αυτή θα μετονομασθεί την 30.9.85 σε Royal Bank of Scotland Public Limited Company και από την ίδια ημερομηνία θα συγχωνευθούν σ' αυτήν οι ήδη υφιστάμενες και λειτουργούσες τράπεζες Royal Bank of Scotland Public Limited Company και Williams and Glyn's Bank Public Limited Company και ζητείται η έγκριση των νομισματικών αρχών ώστε από την 30.9.85 το υφιστάμενο κατάστημα της τράπεζας Williams and Glyn's Bank Ltd στον Πειραιά να συνεχίσει τη λειτουργία του ως κατάστημα της Royal Bank of Scotland Plc με τους ίδιους όρους και προϋποθέσεις που διέπουν τη μέχρι τώρα λειτουργία του,

δ) το περιεχόμενο της απόφασης ΝΕ 8/7/12.12.73, με το οποίο ορίστηκαν οι προϋποθέσεις και εγκρίθηκε η ίδρυση καταστήματος της τράπεζας «WILLIAMS AND GLYNS BANK LTD», με έδρα τον Πειραιά, Αποφάσισε : να εγκρίνει την από 30.9.85 και εφεξής συνέχιση της λειτουργίας του καταστήματος της τράπεζας Williams and Glyn's Bank Ltd στον Πειραιά ως καταστήματος της τράπεζας Royal Bank of Scotland Public Limited Company, που θα αναλάβει από την ημερομηνία αυτή και όλες τις απαιτήσεις και υποχρεώσεις του καταστήματος αυτού καθώς και τη συμμόρφωση με τους όρους και προϋποθέσεις που καθορίζονται στην αποφ. ΝΕ 8/7/12.12.73.

Η απόφαση αυτή να δημοσιευθεί στην Εφημερίδα της Κυβερνήσεως.

Ο Πρόεδρος

Ο Γραμματέας

Τα Μέλη

Ακριβές αντίγραφο.

Αθήνα, 23 Αυγούστου 1985

Ο Γραμματέας
Ι. ΒΑΧΑΒΙΟΛΑΣ

(5)

Έγκριση λειτουργίας θυρίδας συναλλαγών, με ανταλλακτήριο συναλλάγματος, της Εμπορικής Τράπεζας της Ελλάδος στο χώρο της Διεθνούς Έκθεσης Θεσσαλονίκης.
(Συνεδρίαση 260/6.8.85, θ. 6)

ΤΡΑΠΕΖΑ ΤΗΣ ΕΛΛΑΔΟΣ

Η ΕΠΙΤΡΟΠΗ ΝΟΜΙΣΜΑΤΙΚΩΝ
ΚΑΙ ΠΙΣΤΩΤΙΚΩΝ ΘΕΜΑΤΩΝ

Έχοντας υπόψη :

α) το 1748/808/9.7.85 (ΑΠ 2164) έγγραφο της Εμπορικής Τράπεζας της Ελλάδος,

β) τις διατάξεις των άρθρων 1 και 2 (εδαφ. 4) του Α.Ν. 1665/1951 «περί λειτουργίας και ελέγχου τραπεζών, Αποφάσεις να εγκρίνει τη λειτουργία θυρίδας συναλλαγών της Εμπορικής Τράπεζας της Ελλάδος, με ανταλλακτήριο συναλλάγματος, στο χώρο της Διεθνούς Έκθεσης Θεσσαλο-

νίκης, για το χρονικό διάστημα από 2 Σεπτεμβρίου 1985 μέχρι 20 Σεπτεμβρίου 1985 (ώρες λειτουργίας καθημερινά και Σαββατοκύριακα 7.45-15.30 και 17.00-22.00 και ώρες συναλλαγών 8.00 -14.00 και 17.00 - 21.00).

Η ως άνω θυρίδα θα εξαστάται λογιστικά από το Κατάστημα Εγνατίας της παραπάνω τράπεζας, οι δε εργασίες της θα περιορίζονται αποκλειστικά και μόνο α) σε πράξεις (σε δραχμές) επί καταθέσεων και κίνησης κεφαλίων και β) σε αγορά συναλλάγματος (επιταγών σε ανάλλαγμα και ξένων τραπεζογραμματίων), το οποίο θα πικραδίδεται στο ως άνω Κατάστημα (Εγνατίας) καθημερινό ή, αν αυτό δεν είναι δυνατό, την αμέσως επόμενη εργάσιμη ημέρα.

Η Εμπορική Τράπεζα της Ελλάδος οφείλει να αναγγείλει αμέσως την έναρξη λειτουργίας της παραπάνω θυρίδας στην Τράπεζα της Ελλάδος (Διευθύνσεις Νομισματικής Πολιτικής και Τραπεζικών Εργασιών, Γενικής Επιθεώρησης Τραπεζών, Συναλλάγματος, Ελέγχου για την εφαρμογή Συναλλαγματικών Κανόνων).

Η παρούσα απόφαση να δημοσιευθεί στην Εφημερίδα της Κυβερνήσεως.

Ο Πρόεδρος

Ο Γραμματέας

Τα Μέλη

Ακριβές αντίγραφο.

Αθήνα, 23 Αυγούστου 1985

Ο Γραμματέας
Γ. ΠΑΥΛΟΠΟΥΛΟΣ

